



## โครงการสร้างอาคารปฏิบัติธรรม

### ณ สำนักปฏิบัติธรรมประจำกรุงเทพมหานครแห่งที่ ๑๖

วัดบวรนิเวศ (วัดดอน) ถนนเจริญกรุง ๖๓ แขวงยานนาวา เขตสาทร กรุงเทพมหานคร

#### ๑. ความสอดคล้องกับนโยบาย : สำนักงานพุทธศาสนาแห่งชาติ

- ๑.๑. ส่งเสริมให้เป็นสำนักปฏิบัติธรรมประจำกรุงเทพมหานครแห่งที่ ๑๖
- ๑.๒. ส่งเสริมการปฏิบัติธรรมให้แพร่หลาย

#### ๒. หลักการและเหตุผล

พระพุทธศาสนาเป็นมรดกธรรมที่องค์สมเด็จพระสัมมาสัมพุทธเจ้าทรงมอบไว้ให้แก่ชาวโลก และชาวไทยได้ยอมรับนับถือพระพุทธศาสนามาเป็นเวลาช้านาน การที่จะบรรลุเป้าหมายสูงสุดของพระพุทธศาสนา กล่าวคือพระนิพพานได้นั้น จะต้องศึกษาปฏิบัติและสัมผัสผลอย่างแท้จริง

การส่งเสริมการปฏิบัติธรรมโดยเฉพาะวิปัสสนากรรมฐานนั้น เป็นหน้าที่หลักของชาวพุทธทั้งบรรพชิตและคฤหัสถ์ที่ต้องตระหนักและใส่ใจเป็นอย่างยิ่ง ดังที่พระบูรพาจารย์ที่ได้บำเพ็ญสู้บต่อกันมาอย่างไม่ขาดสาย เป็นผลให้พระพุทธศาสนาเจริญมั่นคง เป็นมรดกตกทอดตราบจนถึงปัจจุบัน เพราะฉะนั้นจึงเป็นภาระหน้าที่ที่พุทธศาสนิกชนทั้งหลาย จะต้องร่วมมือร่วมแรงกันสืบทอดพระพุทธศาสนาให้ยืนยาวสืบไป

ในอดีตสำนักปฏิบัติธรรมประจำกรุงเทพมหานคร แห่งที่ ๑๖ วัดบวรนิเวศ(วัดดอน) ก็ได้มีพระบูรพาจารย์ กล่าวคือ พระพรหมโมลี (วิลาศ ญาณวโร ป.ธ.๙) ที่ได้ตระหนักเห็นความสำคัญของการปฏิบัติวิปัสสนากรรมฐาน ทั้งยังได้อุทิศร่างกายแรงใจในการปฏิบัติวิปัสสนากรรมฐานอย่างยิ่งยวดกับท่านอาจารย์ใหญ่ พระอาจารย์ภักดิ์ทันตะ อาสภเถระ ธีมมาจริยะ แห่งสหภาพเมียนมาร์ ณ สำนักปฏิบัติวิปัสสนากรรมฐานวิเวกอาศรม จังหวัดชลบุรี ในปีพุทธศักราช ๒๕๐๕ และได้มาวางรากฐานวิชาวิปัสสนากรรมฐานที่วัดบวรนิเวศ ตลอดจนได้รจนานั่งสมาธิทางธรรมะด้าน

วิปัสสนากรรมฐานไว้หลายเล่ม อาทิเช่น เรื่องกรรมที่ปณี ภูมิลาสินี และวิมุตติรัตนมาลี เป็นต้น ซึ่งผลงานเหล่านี้ล้วนแล้วแต่ได้รับการยกย่องว่าเป็นวรรณกรรมเพชรน้ำเอกของวงการคณะสงฆ์ไทย

จะเห็นได้ว่าที่วัดบรมสถล ได้มีการส่งเสริมด้านการศึกษาอบรมและปฏิบัติวิปัสสนากรรมฐานมาอย่างต่อเนื่อง หากจะนับเวลาก็ด่วงเลยมา ๔๗ ปีด้วยกัน และนับเป็นนิมิตหมายอันดีที่วัดบรมสถลได้รับการแต่งตั้งให้เป็นสำนักปฏิบัติธรรมประจำกรุงเทพมหานครแห่งที่ ๑๖ โดยการอนุมัติของมติมหาเถรสมาคม ในการประชุมเมื่อวันที่ ๓ เดือนมิถุนายน พ.ศ. ๒๕๔๙

หลังจากที่ได้รับประกาศแต่งตั้งให้เป็นสำนักปฏิบัติธรรมประจำกรุงเทพมหานครแล้ว คณะสงฆ์โดยการนำของเจ้าอาวาส ก็ได้จัดให้มีการปฏิบัติธรรมตลอดทั้งปี โดยเฉพาะในปี พ.ศ.๒๕๕๑ นั้นได้จัดให้มีการปฏิบัติธรรมเป็นระยะเวลายาวนานถึง ๔ เดือน คือ ตั้งแต่วันที่ ๙ มีนาคม – ๙ กรกฎาคม การจัดปฏิบัติธรรมในครั้งนี้มีผู้เข้าร่วมปฏิบัติธรรมเป็นจำนวนมาก คณะสงฆ์วัดบรมสถลตระหนักเห็นความสำคัญว่าการปฏิบัติวิปัสสนากรรมฐานเท่านั้น ที่จะทำให้พุทธศาสนิกชนทั้งหลายได้เข้าถึงแก่นของพระพุทธศาสนาได้อย่างแท้จริง จึงได้จัดให้มีการปฏิบัติธรรมทุกเดือน โดยการจัดแต่ละครั้งนั้น ก็ได้พบปัญหาอุปสรรคหลายอย่างหลายประการด้วยกัน ไม่ว่าจะเป็นเรื่องสถานที่พักที่มีจำนวนจำกัด ไม่สามารถรองรับผู้มาปฏิบัติที่มีจำนวนเพิ่มมากขึ้นได้ ในเรื่องสถานที่ประกอบอาหาร ที่รับประทานอาหาร รวมถึงสถานที่ล้างถ้วยชามก็เช่นเดียวกัน ต้องใช้สถานที่ภายในระเบียบอุโบสถซึ่งมีสถานที่ค่อนข้างคับแคบ ไม่สะดวกที่จะมาทำกิจกรรมเช่นนี้ และโดยเฉพาะอย่างยิ่งในขณะที่ปฏิบัติวิปัสสนากรรมฐานซึ่งต้องใช้สถานที่ภายในอุโบสถเป็นสถานที่หลัก เมื่อมีกิจกรรมของสงฆ์เกิดขึ้น ก็ต้องย้ายสถานที่ปฏิบัติอื่น ทำให้การปฏิบัติขาดความต่อเนื่อง เพราะฉะนั้นจึงจำเป็นอย่างยิ่งที่จะต้องมียุทธศาสตร์ที่เป็นเอกเทศ สำหรับปฏิบัติกรรมฐานโดยเฉพาะที่จะสามารถอำนวยความสะดวกอย่างเต็มที่แก่ผู้ที่ต้องการปฏิบัติอย่างเข้มข้น

### ๓. วัดอุปประสงค์

๑. เพื่อใช้เป็นสถานที่ปฏิบัติธรรมที่ครบวงจร และเพียงพอต่อความต้องการสำหรับพระภิกษุสามเณร เยาวชน และประชาชนทั่วไป

๒. เพื่อใช้เป็นศูนย์กลางการอบรมจิตใจ คุณธรรม และจริยธรรม สำหรับนักเรียนนักศึกษาให้สามารถนำหลักธรรมไปประยุกต์ใช้อย่างเหมาะสมในชีวิตประจำวันได้

๓. เพื่อใช้เป็นสถานที่ในการเผยแผ่หลักธรรมคำสอนขององค์สมเด็จพระสัมมาสัมพุทธเจ้าตามหลักมหาสติปัฏฐาน

๔. เพื่อใช้เป็นสถานที่ศึกษาและแลกเปลี่ยนความรู้ในด้านปริยัติ ด้านปฏิบัติธรรม และปฏิบัติ

๕. เพื่อดำรงรักษาไว้ซึ่งพระพุทธศาสนาให้มีความเจริญมั่นคงสืบไป

## ๔. เป้าหมาย

๔.๑. เพื่อสร้างอาคารปฏิบัติธรรม ๕ ชั้น ที่ครบวงจร โดยออกแบบการก่อสร้างอาคาร ให้มีรูปลักษณะเป็นทรงไทย ให้เข้ากับสถาปัตยกรรมของอาคารภายในวัด ซึ่งมีรายละเอียดพอสังเขป ดังนี้

รายละเอียดของอาคาร		จำนวนห้อง/ชุด	หมายเหตุ
ชั้นที่ ๑	ประกอบด้วย <ul style="list-style-type: none"> <li>- ห้องประชาสัมพันธ์</li> <li>- ลิฟท์</li> <li>- ห้องน้ำส่วนกลาง</li> <li>- บันไดหลัก</li> <li>- บันไดหนีไฟ</li> <li>- ห้องพักคนงาน</li> <li>- ห้องน้ำคนงาน</li> <li>- ห้องเก็บของ</li> <li>- ที่เก็บขยะ</li> <li>- ที่จอดรถ</li> </ul>	<p style="text-align: center;">๑</p> <p style="text-align: center;">๑</p> <p style="text-align: center;">๑</p> <p style="text-align: center;">๑</p> <p style="text-align: center;">๒</p> <p style="text-align: center;">๔</p> <p style="text-align: center;">๒</p> <p style="text-align: center;">๑</p> <p style="text-align: center;">๑</p> <p style="text-align: center;">๑๒ คัน</p>	
ชั้นที่ ๒	ประกอบด้วย <ul style="list-style-type: none"> <li>- ห้องรับประทานอาหาร</li> <li>- ห้องเตรียมอาหาร</li> <li>- ห้องครัว</li> <li>- ห้องสอบอารมณ์</li> <li>- ห้องพัก+ห้องน้ำ</li> <li>- ห้องน้ำชาย+อ่างล้างหน้า</li> <li>- ห้องน้ำชาย+อ่างล้างหน้า</li> </ul>	<p style="text-align: center;">๑</p> <p style="text-align: center;">๑</p> <p style="text-align: center;">๑</p> <p style="text-align: center;">๑</p> <p style="text-align: center;">๑</p> <p style="text-align: center;">๒</p> <p style="text-align: center;">๔</p>	รองรับพระภิกษุสงฆ์ได้ ๑๖ รูป, ผู้ปฏิบัติธรรม ๙๖ คน, สาธุชนทั่วไป ๑๖ คน รวม ๑๒๘ รูป/คน
ชั้นที่ ๓	ประกอบด้วย <ul style="list-style-type: none"> <li>- ห้องพักรวมสำหรับผู้หญิง</li> <li>- ห้องอาบน้ำ</li> <li>- ห้องสุขา</li> </ul>	<p style="text-align: center;">๔</p> <p style="text-align: center;">๑๐</p> <p style="text-align: center;">๘</p>	รองรับผู้ปฏิบัติธรรมหญิงได้ห้องละ ๑๖ คน รวม ๖๔ คน (ผู้ปฏิบัติธรรมชายพักคนละอาคาร)

	<ul style="list-style-type: none"> <li>- อ่างล้างหน้า</li> <li>- ห้องสอบอารมณ์</li> </ul>	๘ ๑	
ชั้นที่ ๔	ประกอบด้วย <ul style="list-style-type: none"> <li>- ห้องเก็บอารมณ์+ห้องน้ำ สำหรับผู้ปฏิบัติธรรมหญิงที่ต้องการปฏิบัติเข้ม</li> </ul>	๑๔	รองรับผู้ปฏิบัติธรรมหญิงได้ ๑๔-๒๘ คน
ชั้นที่ ๕	ประกอบด้วย <ul style="list-style-type: none"> <li>- ห้องปฏิบัติธรรมรวม</li> <li>- ห้องสอบอารมณ์</li> <li>- ห้องควบคุม</li> <li>- ห้องพัก+ห้องน้ำ</li> <li>- ห้องสุขาชาย</li> <li>- อ่างล้างหน้า (ชาย)</li> <li>- ห้องสุขาหญิง</li> <li>- อ่างล้างหน้า (หญิง)</li> <li>- เคาร์เตอร์น้ำปानะ</li> </ul>	๑ ๑ ๒ ๑ ๑ ๒ ๔ ๖ ๑	รองรับผู้ปฏิบัติธรรมได้ ๑๕๐ คน

#### ๕. ระยะเวลาดำเนินการ

เริ่มจากปีการศึกษา ๒๕๕๒-๒๕๕๔ ดังตารางต่อไปนี้

ขั้นตอนการดำเนินงาน	พ.ศ. ๒๕๕๒			พ.ศ. ๒๕๕๓			พ.ศ. ๒๕๕๔				
	เม.ย.- มิ.ย.	ก.ค.- ก.ย.	ต.ค.- ธ.ค.	ม.ค.- มี.ค.	เม.ย.- มิ.ย.	ก.ค.- ก.ย.	ต.ค.- ธ.ค.	ม.ค.- มี.ค.	เม.ย.- มิ.ย.	ก.ค.- ก.ย.	ต.ค.- ธ.ค.
เสนอโครงการเพื่อพิจารณา											
ดำเนินการก่อสร้างอาคาร											
สรุปผลการดำเนินงาน											

#### ๖. ขั้นตอนการดำเนินงานในเบื้องต้น

## ๑. จัดทำแผนหาทุนในการก่อสร้างอาคารปฏิบัติธรรม

๑.๑ เมื่อเจ้าอาวาสอนุมัติ ขอเอกสารวัดเปิดบัญชีกับธนาคาร เพื่อรองรับการทำบุญ ดังนี้

๑.๑.๑ บัญชีทำบุญก่อสร้างอาคารปฏิบัติธรรม

๑.๑.๒ บัญชีทำบุญกองทุนปฏิบัติธรรม (ค่าอาหาร น้ำปานะ ค่าน้ำ ค่าไฟ แก่ผู้ปฏิบัติธรรม)

๑.๒ หาทุนจากการตั้งกองผ้าป่า ๘๔,๐๐๐ กอง ๆ ละ ๘๘ บาท (เพื่อดำเนินการในเบื้องต้น )

๑.๓ หาทุนจากการตั้งกองผ้าป่า มหากุศล ๘๔,๐๐๐ กอง ๆ ละ ๑,๐๐๐ บาท (เพื่อดำเนินการก่อสร้าง)

๑.๔ หาทุนจากการแจกบาตรเติมบุญ

๑.๕ หาทุนจากหน่วยงานราชการ กำหนดรายชื่อ நடลวงหน้า ส่งหนังสือเชิญ

๑.๖ หาทุนจากนักธุรกิจเอกชน / บริษัท กำหนดรายชื่อ நடลวงหน้า ส่งหนังสือเชิญ

๑.๗ หาทุนจากพระในวัด พระต่างวัด

๑.๘ หาเจ้าภาพวัสดุอุปกรณ์ที่ใช้ในการก่อสร้าง ตามสเปคที่สถาปนิกกำหนด

๑.๙ หาทุนจากการหาเจ้าภาพหลัก

## ๒. กำหนดระยะเวลาปรับพื้นที่ รื้อถอนอาคารสิ่งปลูกสร้าง

๒.๑ กำหนดวันทำบุญที่โครงการ

๒.๒ กำหนดวัน รื้อถอนสิ่งปลูกสร้าง

๒.๓ จัดหาผู้รับจ้าง รื้อถอน ขนย้าย สิ่งปลูกสร้าง ตากหน้าดิน

๒.๔ ปรับพื้นที่กำหนดเขต การก่อสร้างโครงการ

## ๓. ประชาสัมพันธ์ โครงการจัดหาทุนสร้างอาคารปฏิบัติธรรม

๓.๑ พิมพ์ใบบอกบุญ

๓.๒ จัดทำป้ายตามสถานที่ชุมชน

๓.๓ จัดพิมพ์แผ่นประชาสัมพันธ์ติดตามสถานที่ต่าง ๆ

## ๔. วางระบบการควบคุม รายรับ รายจ่าย

๔.๑ กำหนดตัวบุคคล รวบรวมรายการบัญชี ด้านรายรับ เพื่อจัดทำรายชื้อพิมพ์ใบอนุโมทนาบัตร

๔.๒ กำหนดตัวบุคคล รวบรวมรายการบัญชี ด้านรายจ่าย เพื่อจัดทำรายการ เบิกเงินต่อผู้ดูแลเสนอคณะกรรมการอนุมัติจ่าย

๔.๓ กำหนดให้จัดทำแผ่นป้ายแสดงรายรับ รายจ่าย บริเวณหน้าสำนักงานโครงการ

## ๗. ขั้นตอนการดำเนินงานในระยะยาว

### ๑. กำหนดระยะเวลาเริ่มงานก่อสร้าง

- ๑.๑ เมื่อแบบแปลนเสร็จเรียบร้อย ทราบราคาค่าก่อสร้างทั้งระบบ ให้แจ้งรายละเอียดแก่ คณะกรรมการ
- ๑.๒ จัดหาผู้รับเหมาโดยการประมูล โดยมีการกำหนดเงื่อนไขที่รัดกุม
- ๑.๓ เมื่อได้ทราบราคาค่าก่อสร้าง เปรียบเทียบ กับจำนวนเงินที่ได้รับจากผู้ทำบุญ มีจำนวนใกล้เคียง ให้กำหนดวัน ก่อสร้างได้ เพื่อกำหนดวันวางศิลาฤกษ์ และพิธีการอื่นๆ ต่อไป
- ๑.๔ กำหนดระยะเวลาในการก่อสร้าง อาคาร ใช้เวลาประมาณ ๒๔ เดือน

### ๒. กำหนดวันวางศิลาฤกษ์

- ๒.๑ คณะกรรมการ ก่อสร้างอาคาร เมื่อได้ทำสัญญาว่าจ้างแล้ว ให้กำหนดวัน เวลา วางศิลาฤกษ์
- ๒.๒ คณะกรรมการ ร่วมประชุมหาประธานในพิธี ทั้งฝ่ายสงฆ์ และ ข้าราชการ
- ๒.๓ คณะกรรมการ ร่วมประชุมตั้งคณะกรรมการต่างๆ ในพิธี ตามความเหมาะสม ทั้งฝ่ายสงฆ์ และฝ่ายฆราวาส
- ๒.๔ คณะกรรมการ จัดให้มีการประชาสัมพันธ์ เชิญชวน ออกบัตรเชิญ มาร่วมงานในวันดังกล่าวให้ทั่วถึง

### ๓. ประชาสัมพันธ์การดำเนินงาน

- ๓.๑ จัดทำรายงานสรุปผลการดำเนิน
  - ๓.๑.๑ รายงานเจ้าอาวาส
  - ๓.๑.๒ รายงานประธานในพิธีฝ่ายสงฆ์
  - ๓.๑.๓ รายงานประธานในพิธีฝ่ายฆราวาส
  - ๓.๑.๔ รายงานประธานคณะกรรมการ อื่นๆ
  - ๓.๑.๕ รายงานผู้บริจาคที่เป็นเจ้าภาพหลักและเจ้าภาพทั่ว ๆ ไป
- ๓.๒ จัดทำสรุปความคืบหน้า การดำเนินงานการก่อสร้าง
  - ๓.๒.๑ รายงานเจ้าอาวาส
  - ๓.๒.๒ รายงานประธานคณะกรรมการฝ่ายสงฆ์
  - ๓.๒.๓ รายงานประธานคณะกรรมการฝ่ายฆราวาส

๓.๒.๔ รายงานประธานคณะกรรมการ อื่นๆ

๓.๒.๕ รายงานผู้บริจาคที่เป็นเจ้าภาพหลักและเจ้าภาพทั่ว ๆ ไป

#### ๔. สรุปขั้นตอนการดำเนินงาน

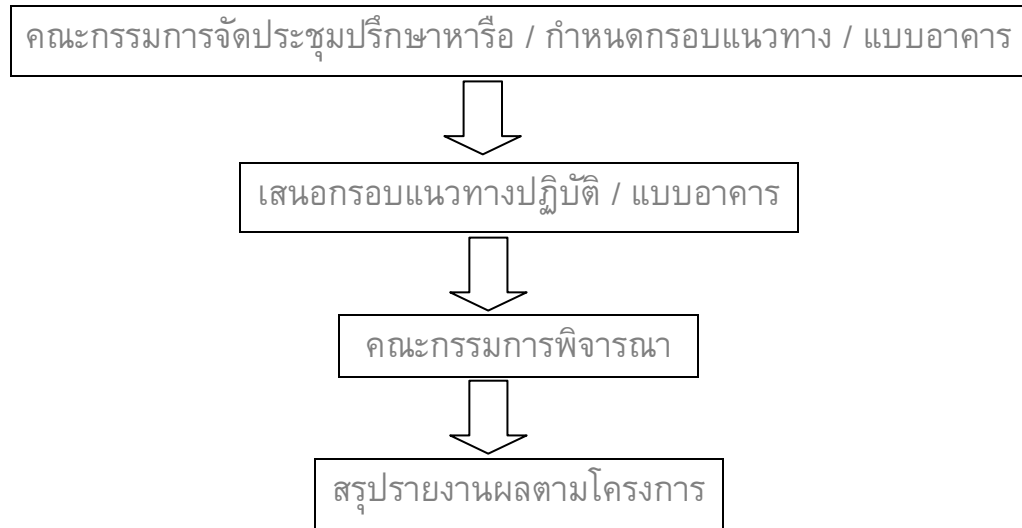

#### ๘. คณะกรรมการโครงการ

##### คณะกรรมการที่ปรึกษาฝ่ายสงฆ์

พระพรหมวชิรญาณ	กรรมการมหาเถรสมาคม วัดยานนาวา จ.กรุงเทพฯ	ประธาน
พระธรรมสุธี	วัดมหาธาตุยุวราชรังสฤษฎิ์ จ.กรุงเทพฯ	รองประธาน
พระเทพสิทธิจารย์	วัดพระธาตุศรีจอมทองวรวิหาร จ.เชียงใหม่	รองประธาน
พระราชวชิราภรณ์	วัดพระเชตุพนวิมลมังคลาราม จ.กรุงเทพฯ	กรรมการ
พระปริยัติธีรคุณ	วัดยานนาวา จ.กรุงเทพฯ	กรรมการ
พระสุธีธรรมนาถ	วัดยานนาวา จ.กรุงเทพฯ	กรรมการ
พระสิริธีรคุณ	วัดยานนาวา จ.กรุงเทพฯ	กรรมการ
สยาตอภัททันตะวิโรจนะ	วัดงูยเตาอุกัมมัญฐาน สหภาพเมียนมาร์	กรรมการ
พระครูปลัดประมวล	ปญญาวโร วัดพระธาตุศรีจอมทองวรวิหาร จ.เชียงใหม่	กรรมการ

##### คณะกรรมการดำเนินงานฝ่ายสงฆ์

พระครูวิสุทธีกัลยาณกิจ

ประธาน

พระครูวิสิฐศาสนการ	รองประธาน
พระครูวิศาลศาสนคุณ	รองประธาน
พระมหาสุวิวัฒน์ อรุโณ	กรรมการ
พระมหาพายัพ วุฑฒินญาโณ	กรรมการ
พระเหลื่อม ชุตินฺธโร	กรรมการ
พระเขียน ธมมโสภโณ	กรรมการ
พระทวี ชาคโร	กรรมการ
พระชัยวัฒน์ อุกุโก	กรรมการ
พระทองดี สิริปญโญ	กรรมการ
พระ ดร. จรัญ จิตฺตมโม	กรรมการ
พระบรรยาย นนฺทิโย	กรรมการ
พระอนันตศักดิ์ สุภานนุโท	กรรมการ
พระมหาชวิก สุชีโว	กรรมการ
พระเกรียงศักดิ์ ปญญาโสภโณ	กรรมการ
พระบรรลือศักดิ์ ปญญาโสภโณ	กรรมการ
พระทวีศักดิ์ มาตโร	กรรมการ
พระมหาสำเร็จ สมจิตฺโต	กรรมการ
พระจำเนียร จนทวโส	กรรมการ
พระมหาวีรพล วีรญาโณ	กรรมการ
พระปลัดวีรภัทร ปริมุตฺโต	กรรมการ
พระมหาเกรียงไกร กิตฺติเมธี	กรรมการ
พระมหาอดิศักดิ์ อภิปญโญ	กรรมการและเลขานุการ
พระสุกะพงศ์ กิตฺติวโส	กรรมการและผู้ช่วยเลขานุการ
พระมหาจำนง ชินวโส	กรรมการและผู้ช่วยเลขานุการ
พระมหาวิรัตน์ นายโก	กรรมการและผู้ช่วยเลขานุการ

### คณะกรรมการที่ปรึกษาและอุปถัมภ์ฝ่ายฆราวาส

นายธวัชชัย ปิยนนทยา สมาชิกสภากรุงเทพมหานคร	ประธาน
นายมนตรี เปรมบุญ สมาชิกสภาเขตกรุงเทพมหานคร	รองประธาน
แม่ชีธิดา คงจรรักษ์	กรรมการ
แม่ชีวรรณา แซ่อ้อย	กรรมการ



ดร.สินีนาถ ไพลีฐิตานันท์	กรรมการ
ดร.เยาวลักษณ์ รัตนพรวารีสกุล	กรรมการ
นางสาวรัตใจ จีร์รัตนประกร	กรรมการ
นางสาวสภาวรัตน์ กิติชัย	กรรมการ
นายวิทยา อักกาญจน์วาณิชย์	กรรมการ
นายชาญชัย อัครวิชัยโรจน์	กรรมการ
นายทง จิรศิริพงศ์ชัย	กรรมการ
นางสาวจิตติภัก อัครวิชัยโรจน์	กรรมการ
นางสาวพรวิณฑ์ จิรศิริพงศ์ชัย	กรรมการ
นางสมพร เดชณรงค์	กรรมการ
นางสาวกนกพร เดชณรงค์	กรรมการ

#### กรรมการดำเนินงานฝ่ายฆราวาส

ผู้อำนวยการสำนักงานเขตสาทร	ประธาน
ประธานมูลนิธิกัลยาณวิสุทธิ์	รองประธาน
อธิการบดี มหาวิทยาลัยเทคโนโลยีราชมงคลพระนครใต้	กรรมการ
ผู้อำนวยการโรงเรียนสตรีศรีสุริโยทัย	กรรมการ
ผู้อำนวยการโรงเรียนวัดสุทธิวาราม	กรรมการ
ผู้อำนวยการโรงเรียนวัดดอน	กรรมการ
ผู้อำนวยการโรงเรียนนิพัทธ์วิทยา	กรรมการ
ผู้อำนวยการโรงเรียนโกศลภัทรวิทยา	กรรมการ
ผู้อำนวยการโรงเรียนโกศลวิทยา	กรรมการ
นายกสมาคมแต่จิว	กรรมการ
นายกสมาคมป่อเต็กตึ๊ง	กรรมการ
ประธานสหกรณ์บวรแท็กซี	กรรมการ
นายชัยเมษฐ์ เชี่ยวเวช	กรรมการ
นายแพทย์ศรชัย วีรมโนมัย	กรรมการ
นายไวยุรณ วังศ์ไชควัฒนา	กรรมการ
นางสุนีย์ รัตนเจริญสกุล	กรรมการ
นายสมพร ช้ายขวัญ	กรรมการ
คุณชวาลิน ฟิงบุญ ณ อยุธยา	กรรมการและเลขานุการ

### ๙. สถานที่ก่อสร้างอาคารปฏิบัติธรรม

บริเวณด้านทิศเหนือเจดีย์ดำ วัดบรมสถล (วัดดอน) ถนนเจริญกรุง แขวงยานนาวา เขต  
สาทร กรุงเทพมหานคร ขนาดกว้าง ๓๘ เมตร ลึก ๑๘ เมตร

### ๑๐. งบประมาณ

สำหรับงบประมาณในการก่อสร้างอาคารปฏิบัติธรรม ๕ ชั้น ที่ครบวงจรและสามารถอำนวยความสะดวกในการปฏิบัติธรรมได้อย่างเต็มที่ โดยเข้ากันกับบรรยากาศของสถาปัตยกรรมภายในวัด ซึ่งต้องใช้งบประมาณในการก่อสร้างเป็นจำนวนมาก ดังนี้

ที่	รายการ	จำนวนเงิน(บาท)
๑	โครงสร้างอาคาร พร้อมระบบไฟฟ้า ระบบประปา และ ส่วนประกอบ อื่นๆ	๖๔,๐๐๐,๐๐๐
๒	ค่าตกแต่ง เฟอร์นิเจอร์ อุปกรณ์สำนักงาน และเครื่องใช้อื่นๆ	๒๐,๐๐๐,๐๐๐
รวม		๘๔,๐๐๐,๐๐๐

### ๑๑. แหล่งที่มาของงบประมาณ

๑. หน่วยงานทั้งภาครัฐและภาคเอกชน
๒. จากการรับบริจาคทั่วไป
๓. จากการจัดกิจกรรมต่าง ๆ ของวัด

### ๑๒. ผลที่คาดว่าจะได้รับ

๑. ได้สถานที่สำหรับปฏิบัติธรรมที่ครบวงจรและเพียงพอต่อความต้องการของพุทธศาสนิกชน
๒. ได้สถานที่สำหรับเป็นศูนย์อบรมจิตใจของพุทธศาสนิกชน
๓. ได้สถานที่สำหรับการอบรมค่ายคุณธรรม จริยธรรม
๔. ได้สถานที่สำหรับแลกเปลี่ยนเรียนรู้ในด้านพระพุทธศาสนา